

Przed pierwszym uruchomieniem programu polecamy wykonać następujące czynności. Kliknij w ikonkę zainstalowanego programu prawym przyciskiem myszki. Wejdź w **Właściwości**. Wybierz zakładkę **“Zgodność”**. Zaznacz **“Uruchom ten program w trybie zgodności z:”**, z panelu wybierz **Windows XP Service Pack 3**. Poniżej w panelu poziomym uprawnień zaznacz opcję **“Uruchom ten program jako administrator”**.

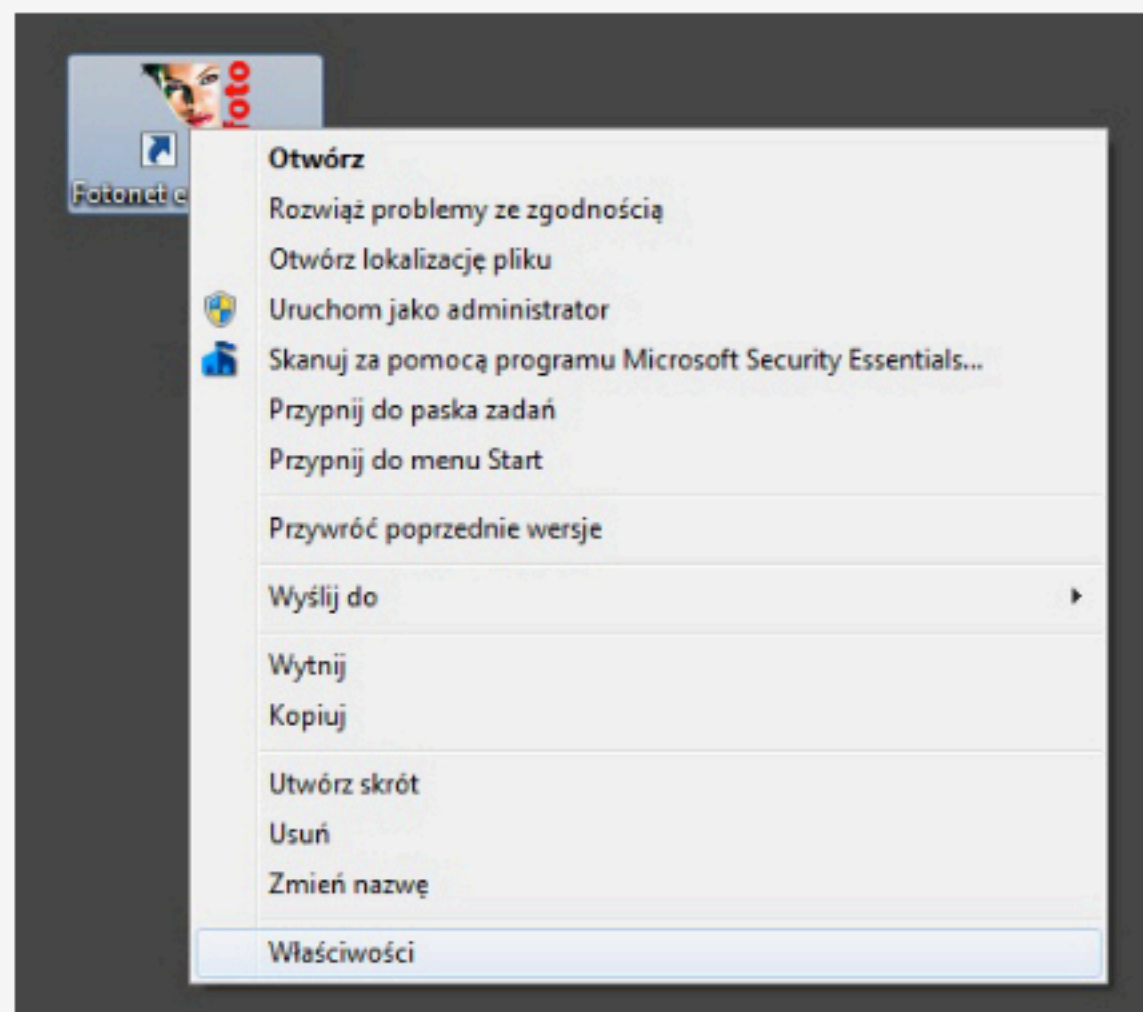

1.

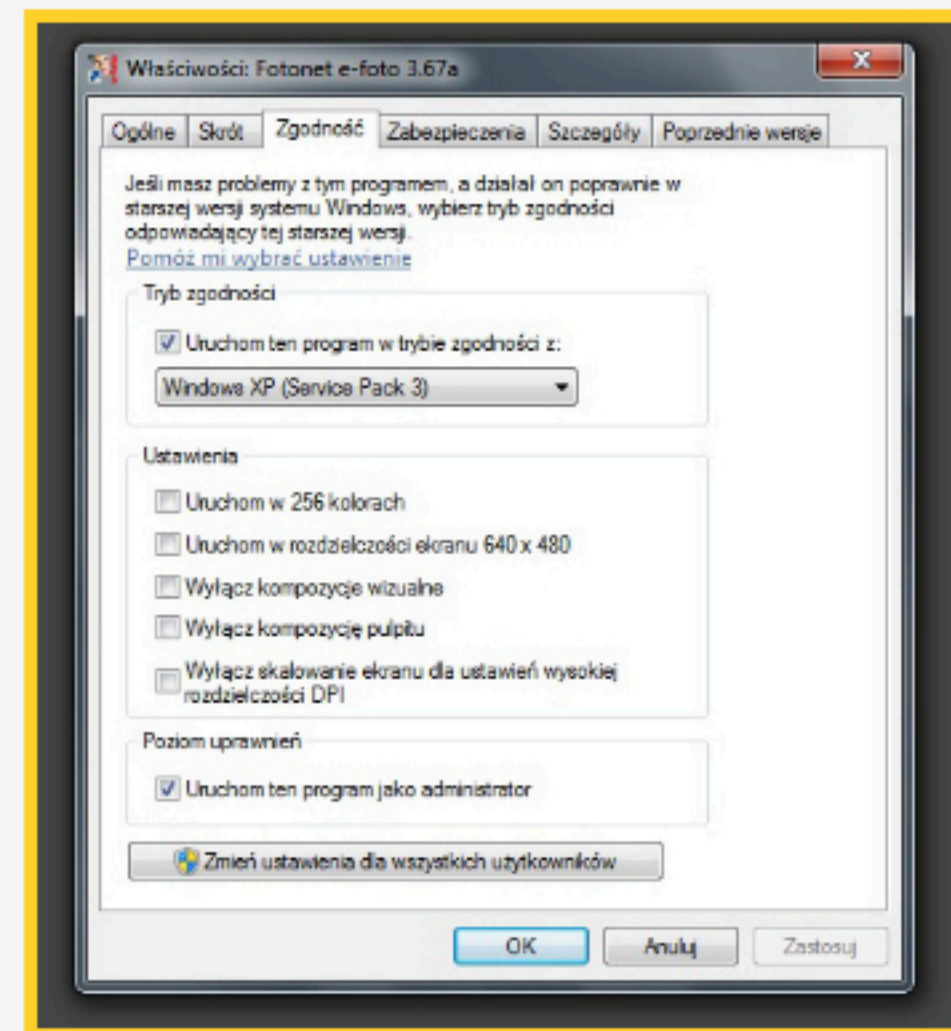

2.

**Uwaga, program pyta się o nr ID:1001**

# Instrukcja obsługi oprogramowania e-fotoprint wer. 6.x.x.



## **Informacje ogólne**

Oprogramowanie e-fotoprint przeznaczone jest do tworzenia fotoalbumów, fotoksiążek oraz fotogadżetów.

Oprogramowanie to pozwala zaprojektować wybrany produkt poprzez umieszczenie fotografii, wprowadzanie tekstów, wybór tła, ustawienie odpowiednich ramek oraz wprowadzenie dodatkowych efektów.

Instrukcja obsługi podzielona jest na następujące części:

- 1. Instalacja**
- 2. Wybór podstawowych elementów produktu**
- 3. Edycja i projektowanie produktu**
- 4. Proces zamawiania**
- 5. Wprowadzanie zmian**
- 6. Podpowiedzi**
- 7. Odpowiedzi na najczęściej zadawane pytania**

## Instalacja

Oprogramowanie e-fotoPrint można zainstalować tylko w systemie Windows 2000, Windows XP lub Windows Vista. Zalecana rozdzielczość ekranu to 1024x768 lub 1280x1024.

W celu zainstalowania oprogramowania należy dwukrotnie kliknąć plik instalacyjny i postępować zgodnie z instrukcjami wyświetlanymi na ekranie. Pod koniec procesu instalowania oprogramowanie e-fotoPrint wykonuje kilka dodatkowych czynności (które trwają kilka minut).

Inicjalizacja konfiguracji laboratorium... (49%)



Witamy w systemie E-Foto

Witamy w systemie **e-foto**<sub>print</sub>



Login

Hasło



zaloguj się



przypomnij hasło



załóż konto dla  
nowego użytkownika



anuluj

Użyj proxy

Serwer

Port



sprawdź wysłane zdjęcia  
i archiwum swoich zleceń

## Wybór podstawowych elementów produktu

Po założeniu konta dla nowego użytkownika i przeprowadzeniu jego aktywacji, możemy się zalogować do programu. Produkt jest tworzony za pomocą kreatora. W celu jego



Nowy album



Otwórz album



Kontynuuj

[Zobacz demo \(krok po kroku\)](#)



uruchomienia należy wybrać polecenie nowy album i odpowiedni produkt, wyświetlone na ekranie bezpośrednio po uruchomieniu oprogramowania e-fotoPrint . W celu przejścia do następnego etapu należy kliknąć przycisk -Strzałka-, umieszczony w górnej części ekranu kreatora.

Nazwa: 

1

2

3



## Kategoria produktu

Wszystkie

- Brelok do kluczy
- Fotoalbum 15x30cm
- Fotoalbum 20x40cm
- Fotoalbum 30x45cm
- Fotoalbum 30x60cm**
- Fotoksiążka 15x20 pion
- Fotoksiążka 15x20 poziom
- Fotoksiążka 21 x30cm
- Fotoksiążka 21x21cm
- Fotoksiążka 21x27 pozioma
- Fotoksiążka 21x27 pozioma c
- Kalendarz pionowy 32x45cm
- Kalendarz poziomy 32x45cm
- Kartka ślubna pionowa
- Kartka ślubna poziom
- kompozycja fotograficzna pio
- kompozycja fotograficzna poi
- Koszulka
- Krawat
- Kubki
- Mini album 15x15
- Mini album 15x20

Cennik

## Fotoalbum 30x60cm

|                  |              |          |
|------------------|--------------|----------|
| Rozmiar:         | 60x30 Cm     |          |
| Liczba stron:    | 20 - 60      |          |
| Cena podstawowa: | 345,00 zł za | 20 stron |
| Dopłata:         | 9,00 zł za   | 1 stron  |

Fotoalbum w formacie 30x60cm po złożeniu 30x30cm, w oprawie skóropodobnej, nadświetlany na papierze jedwabistym. Ilość stron 20-40.

Uwaga: ze względów technologicznych prosimy o zachowanie bezpiecznego obszaru na brzościach ok 5 mm. Skrajna czarna obramka w tym

Skóropodobny, K24

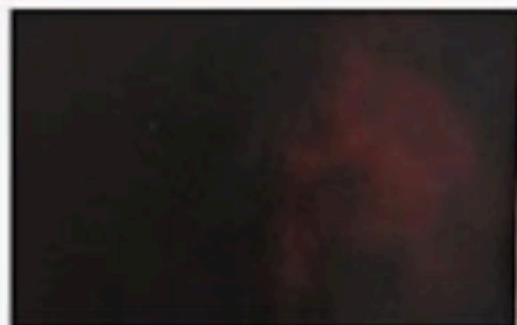
**Uwaga:**

Kreator upraszcza tworzenie nowego produktu poprzez automatyzację niektórych zadań, niemniej jednak można później zmienić z poziomu ekranu głównego wybrane przez niego ustawienia.

W celu wybrania fotografii należy przejść do odpowiedniego folderu w panelu po prawej stronie, a następnie zaznaczyć żądane fotografie. W celu wybrania większej liczby fotografii należy w momencie klikania lewym przyciskiem myszy trzymać wciśnięty klawisz Ctrl lub kliknąć pierwszą fotografię, a następnie ostatnią, trzymając jednocześnie

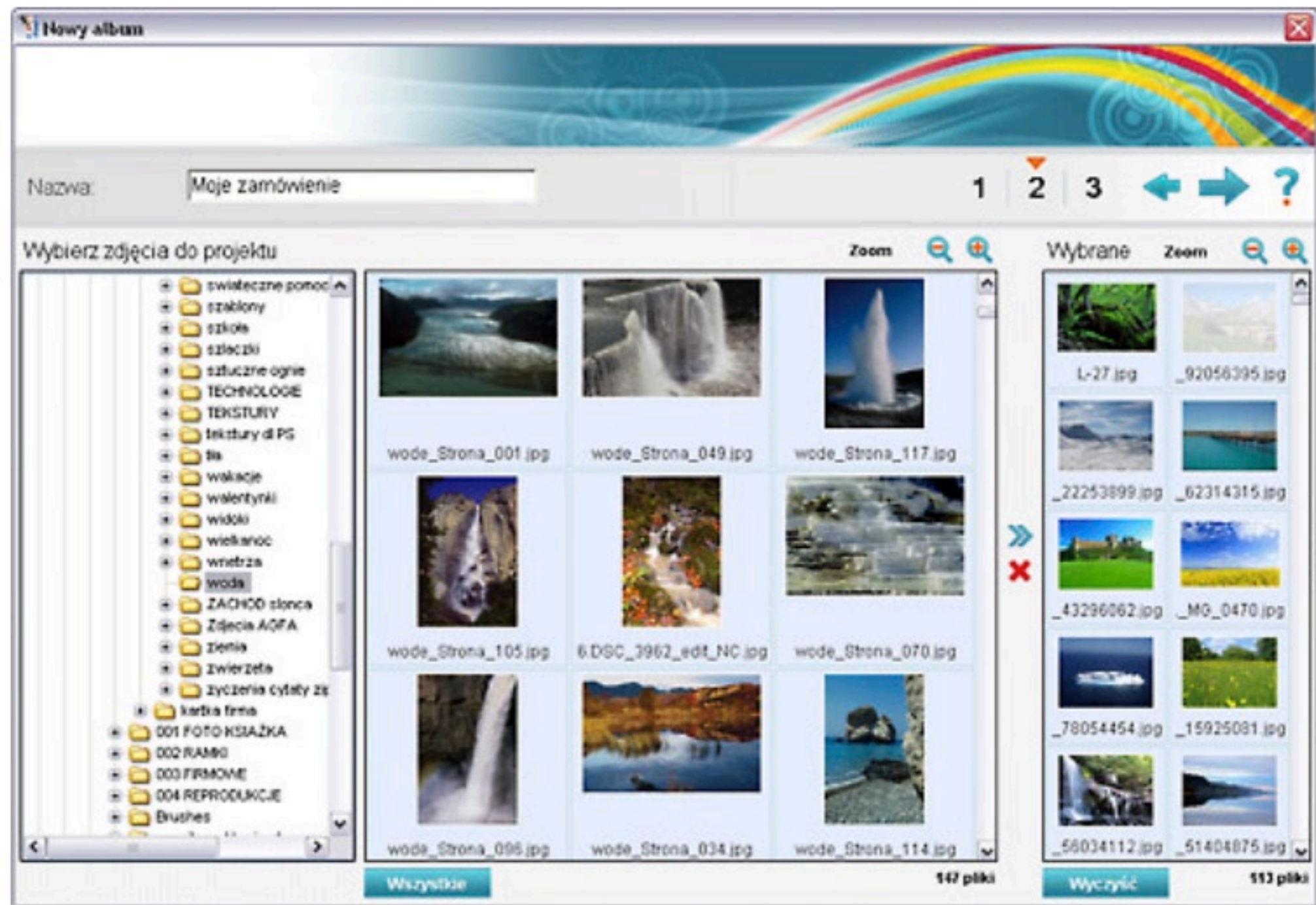

wciśnięty klawisz Shift. Jeżeli zachodzi potrzeba wstawienia fotografii znajdujących się w innym folderze, można je dodać później, w czasie edycji albumu.

Nazwa: 

1 2 3 4



## Wybierz porządkany projekt

- Dopasowanie zdjęć do szablonu (fill)  
 Dopasowanie szablonu do zdjęć (fit)

Autowypełnienie stron

Tak

Wybrana liczba stron

20

Zdjęcie numer:

113

Zalecana liczba stron dla  
ilości wybranych zdjęć

38

**Uwaga:** Niektóre obrazy będą poza  
stronami. Możesz wybrać więcej stron teraz  
lub dodać strony później, na etapie edycji

**Pytanie**

Wybrane zdjęcia nie pasują do 20 strony.  
Czy chcesz zmienić liczbę stron na liczbę zalecaną (38 stron)?

Tak Nie



Można korzystać z przykładowych albumów w celu skrócenia czasu projektowania oraz uzyskania oczekiwanego efektu.

Liczba stron w nowym albumie to minimalna dopuszczalna liczba stron. Liczbę stron można zmienić w późniejszym czasie; system podaje zalecaną liczbę stron na podstawie liczby fotografii oraz wybranego układu stron, ale można wybrać inną dowolną wartość.











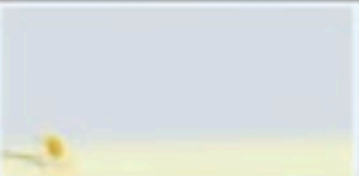

**Nowy album**

Nazwa:

1 2 3 4 ◀ ▶ ?

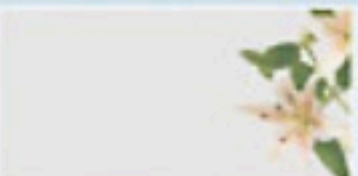
Wybierz to dla strony albumu:

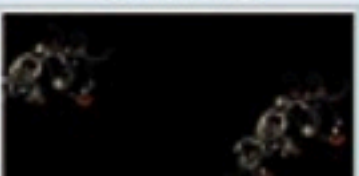
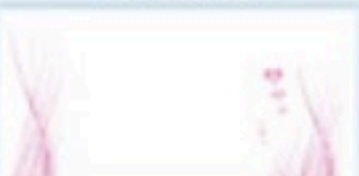
30x60

|                                                                                                    |                                                                                                     |                                                                                                       |                                                                                                         |                                                                                                          |
|----------------------------------------------------------------------------------------------------|-----------------------------------------------------------------------------------------------------|-------------------------------------------------------------------------------------------------------|---------------------------------------------------------------------------------------------------------|----------------------------------------------------------------------------------------------------------|
| <br>30x60084.jpg   | <br>30x60085.jpg   | <br>30x60086.jpg    | <br>30x60087.jpg     | <br>30x60088.jpg      |
| <br>30x60089.jpg | <br>30x60090.jpg | <br>30x60091.jpg  | <br>30x60092.jpg   | <br>30x60093.jpg    |
| <br>30x60094.jpg | <br>30x60095.jpg | <br>a3060 (1).jpg | <br>a3060 (10).jpg | <br>a3060 (100).jpg |

Można wybrać tło z listy lub określić żądany kolor tła. Można także kliknąć przycisk -Strzałka-bez dokonywania wyboru; tło będzie w kolorze białym. System utworzy podstawową wersję produktu. Operacja ta może być dosyć czasochłonna; czas jej trwania zależy od liczby fotografii oraz liczby stron. Po zakończeniu tworzenia, zostanie wyświetlony na ekranie głównym produkt. Fotografie wyświetlane są na liście (po prawej stronie ekranu), a strony w dolnej części ekranu, a na środku wyświetlana jest aktualnie wybrana strona. W tym momencie można przeglądać oraz wprowadzać zmiany na poszczególnych stronach.



## Ekran główny – edycja i projektowanie produktu

Z poziomu ekranu głównego można edytować i projektować produkty poprzez wybieranie fotografii i ustawianie ich położenia na stronie, wybieranie tła, ustawianie ramek, masek lub dodawanie efektów do fotografii, wstawianie grafiki, tekstów, dodawanie/usuwanie stron i zmienianie kolejności stron (dotyczy albumów).

**B** Układ strony/okładki  
Cliparty  
Ramki  
Maski  
Efekty  
Tła

**A**

**D** Zdjęcia  
02.jpg ✓  
1.jpg ✓  
53395021847.jpg ✓  
155280\_8444.jpg ✓  
16[1].jpg ✓  
181195\_4535.jpg ✓

**E** 1 2 3 4 5 6 7 8 9 10 11 12 13 14 15  
strona 13-14 z 20

**C** strona 7-8 strona 9-10 strona 11-12 strona 13-14 strona 15-16 strona 17-18

**E** 1 2 3 4 5 6 7 8 9 10 11 12 13 14 15  
strona 13-14 z 20

Ekran ten składa się z następujących elementów:

- A. Przestrzeń robocza (środkowa część ekranu) – aktualnie edytowana strona.
- B. Paleta narzędzi (po lewej stronie) – wszystkie narzędzia do edycji i projektowania.
- C. Strony (dolna część ekranu) – miniatury stron albumu.
- D. Fotografie (po prawej stronie) – fotografie aktualnie wstawione do produktu oraz te, które nie zostały jeszcze wstawione.

E. Ikony skrótów:

1. pierwsza strona, jedna strona wstecz, jedna strona do przodu, ostatnia strona
2. aktualnie wyświetlana strona w przestrzeni roboczej
3. edycja - tworzenie nowych szablonów
4. dodaj stronę
5. usuń stronę
6. duplikuj stronę
7. przesunij zaznaczoną stronę wstecz
8. przesunij zaznaczoną stronę do przodu
9. powiększ aktualnie edytowaną stronę
10. pomniejsz aktualnie edytowaną stronę
11. dopasuj zdjęcie do wysokości ramki
12. dopasuj zdjęcie do szerokości ramki
13. obrót w prawo o 270 stopni
14. obrót w prawo o 90 stopni
15. umieszczenie tekstu

### **Przechodzenie pomiędzy stronami w przypadku wybrania albumu.**

Edycja zwykle dotyczy strony, która jest aktualnie wyświetlana na środku ekranu, za wyjątkiem kilku operacji, które obejmują zasięgiem wszystkie strony albumu. W celu zmiany aktualnej strony należy kliknąć odpowiednią miniaturkę strony w dolnej części ekranu. W celu przejścia do innej strony można kliknąć jeden z przycisków (poprzednia, następna, pierwsza, ostatnia), które są umieszczone nad miniaturami stron w dolnej części ekranu.

## Obracanie fotografii (o 90 stopni)

Jeżeli fotografia na liście fotografii jest obrócona (o 90 stopni) można przywrócić jej poprawną orientację poprzez kliknięcie prawym przyciskiem myszy i wybranie polecenia „Rotate right” (Obróć w prawo) lub „Rotate left” (Obróć w lewo). Zalecane jest obrócenie fotografii przed ich wstawianiem do produktu.

## Wstawianie, przycinanie i rozmieszczanie fotografii

W celu wstawienia fotografii należy ją przeciągnąć z listy fotografii na stronę. Zwolnienie przycisku myszy w czasie przemieszczania nad wolnym miejscem powoduje wstawienie fotografii w tym miejscu. Zwolnienie przycisku myszy w czasie przemieszczania nad pustym miejscem powoduje dodanie fotografii w tym miejscu.

Fotografie wstawione do produktu są oznaczane za pomocą specjalnego znaku (prosimy porównać z fotografią zamieszczoną poniżej, po lewej stronie). Po kliknięciu wstawionej fotografii prawym przyciskiem myszy wyświetlana jest lista stron, na których ta fotografia jest wstawiona w przypadku albumu.



53395021847.jpg



155280\_8444.jpg

Domyślnie fotografie są przycinane w celu dopasowania do wolnego miejsca. Zaleca się, aby do wolnych miejsc o orientacji poziomej przeciągać fotografie mające również orientację poziomą, a do wolnych miejsc o orientacji pionowej przeciągać fotografie zorientowane pionowo w celu uniknięcia (lub ograniczenia) przycinania fotografii. Dodatkowo, po zaznaczeniu fotografii można kliknąć przycisk -Dopasuj- na pasku narzędziowym. Spowoduje to pomniejszenie fotografii w celu dopasowania do wolnego miejsca, w efekcie fotografia nie będzie przycinana, może być natomiast mało czytelna z powodu pomniejszenia. W celu anulowania wprowadzonych zmian należy ponownie kliknąć przycisk -Dopasuj- na pasku narzędziowym.

W celu ustawienia przycinanego fragmentu fotografii należy dwukrotnie kliknąć fotografię i ustawić ramkę zaznaczającą obszar po przycięciu w żądanej pozycji. Jeżeli fotografia ma być jeszcze bardziej przycięta, należy zmniejszyć ramkę, klikając w tym celu jedną z krawędzi i przeciągając ją w nowe położenie.

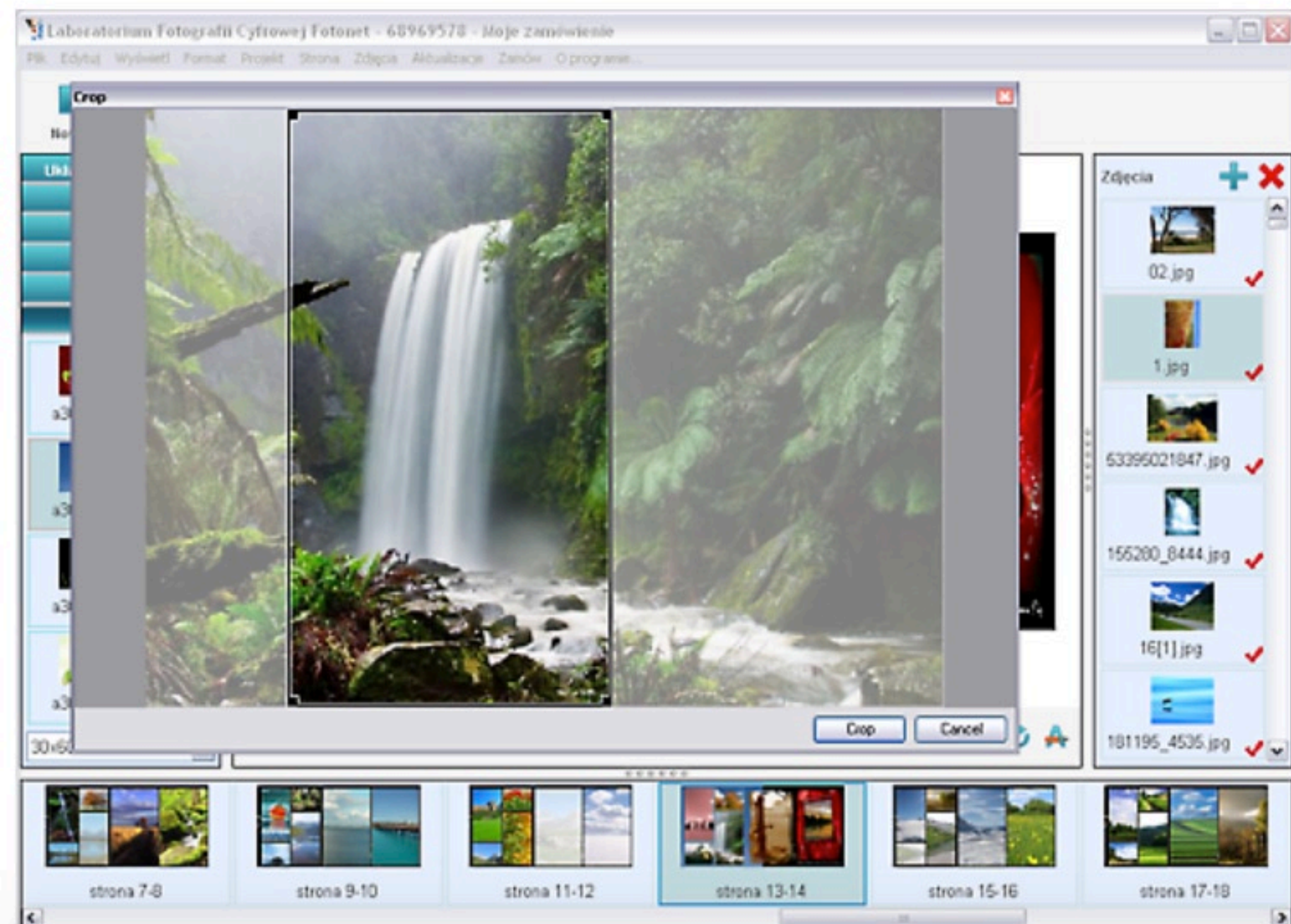

W niektórych sytuacjach po wstawieniu fotografii wokół ramki wyświetlany jest znak ostrzegawczy. Informuje on, że jakość wydrukowanej fotografii będzie zbyt niska. Zaleca się pomniejszanie fotografii do momentu, kiedy znak ostrzegawczy przestanie być wyświetlany (najwyższa jakość) lub do momentu, kiedy fotografia będzie tylko nieznacznie większa (jeżeli jest to wymagane z uwagi na układ strony).

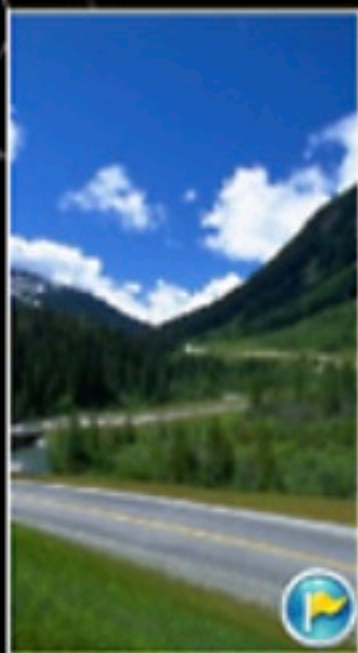



Klikając prawym klawiszem myszy w zaznaczony obiekt znajdujący się w naszym polu roboczym mamy szybkie dojście do podstawowych funkcji, takich jak kadrowanie, obrót czy wyśrodkowanie.

W celu ręcznej zmiany położenia fotografii należy ją przeciągnąć (kliknąć lewym przyciskiem myszy, a następnie przesunąć kursor myszy do innego miejsca i zwolnić przycisk). Fotografia może częściowo przesłaniać inną fotografię lub wychodzić poza obszar strony, co pozwala na tworzenie bardzo interesujących projektów. W celu zmiany wielkości fotografii należy kliknąć na jej krawędzi, a następnie przeciągnąć kursor myszy do żądanego położenia. Jeżeli mają być zachowane oryginalne proporcje fotografii, w czasie przeciągania należy trzymać wciśnięty klawisz Shift.

W celu obrócenia fotografii o niewielki kąt należy kliknąć fotografię prawym przyciskiem myszy, a następnie wybrać polecenie -Obróć|Nieznacznie w prawo- lub -Obróć|Nieznacznie w lewo-.



## **W czasie rozmieszczania obrazów (i tekstów) można korzystać z następujących narzędzi edycyjnych:**

- wyrównywanie położenia obrazów w stosunku do innego obrazu:  
należy najpierw zaznaczyć rysunek, do którego wyrównywane będą inne obrazy, a następnie zaznaczyć wyrównywane obrazy (trzymając wciśnięty klawisz Ctrl w czasie wybierania), po czym kliknąć jeden z obrazów prawym przyciskiem myszy i wybrać z menu polecenie -Wyrównaj-.

- wyrównywanie rozmiarów:  
najpierw zaznaczyć obraz, którego rozmiar będzie traktowany jako wzorcowy, a następnie zaznaczyć pozostałe obrazy (trzymając wciśnięty klawisz Ctrl w czasie zaznaczania), po czym kliknąć prawym przyciskiem myszy jeden z obrazów i wybrać z menu polecenie -Taki sam rozmiar-.

- równomierne rozmieszczanie obrazów:  
wybrać obrazy do rozmieszczania, a następnie kliknąć prawym przyciskiem myszy jeden z obrazów, po czym wybrać z menu „Spacing” (Rozmieszczenie) odpowiednie polecenie.

- ustawianie na środku strony:  
zaznaczyć obraz/obrazy, które mają być ustawione na środku strony, kliknąć prawym przyciskiem myszy jeden z nich, a następnie wybrać odpowiednie polecenie z menu -Ustaw na środku strony-.

- zmiana kolejności pokrywających się obrazów:  
zaznaczyć obraz/obrazy, których dotyczyć ma zmiana, a następnie kliknąć prawym przyciskiem myszy i wybrać odpowiednie polecenie z menu -Kolejność-.

W celu cofnięcia ostatnio wykonanej operacji zmiany położenia, zmiany rozmiarów lub wstawienia obrazu należy wybrać polecenie -Cofnij- z menu -Edycja-.

W celu usunięcia obrazu ze strony należy zaznaczyć go, a następnie wcisnąć klawisz -Anuluj-.

## Projektowanie i umieszczanie tekstu

W celu rozpoczęcia edycji tekstu należy dwukrotnie kliknąć pole tekstowe na stronie, a następnie wprowadzić żądany tekst w wyświetlanym oknie dialogowym. W oknie tym można również wybrać czcionkę, kolor i ustawić inne opcje. Po zakończeniu wprowadzania tekstu kliknąć przycisk „OK”.

W celu wprowadzenia tekstu, jeżeli nie ma pola tekstowego, kliknąć prawym przyciskiem myszy w wolnym miejscu, a następnie wybrać polecenie -Dodaj nowy tekst). Spowoduje to wyświetlenie okna dialogowego, w którym należy wprowadzić żądany tekst, po czym kliknąć „OK”. Rozmiar i położenie tekstu można zmieniać poprzez przeciąganie, podobnie jak w przypadku obrazów.

W celu skopiowania atrybutów tekstu (kolor, czcionka, rozmiar) do innego tekstu należy kliknąć prawym przyciskiem tekstu, którego atrybuty mają być skopiowane, wybrać z menu polecenie -Kopiuj-, a następnie kliknąć prawym przyciskiem myszy tekst, którego atrybuty mają być zmienione i wybrać polecenie -Wklej-.

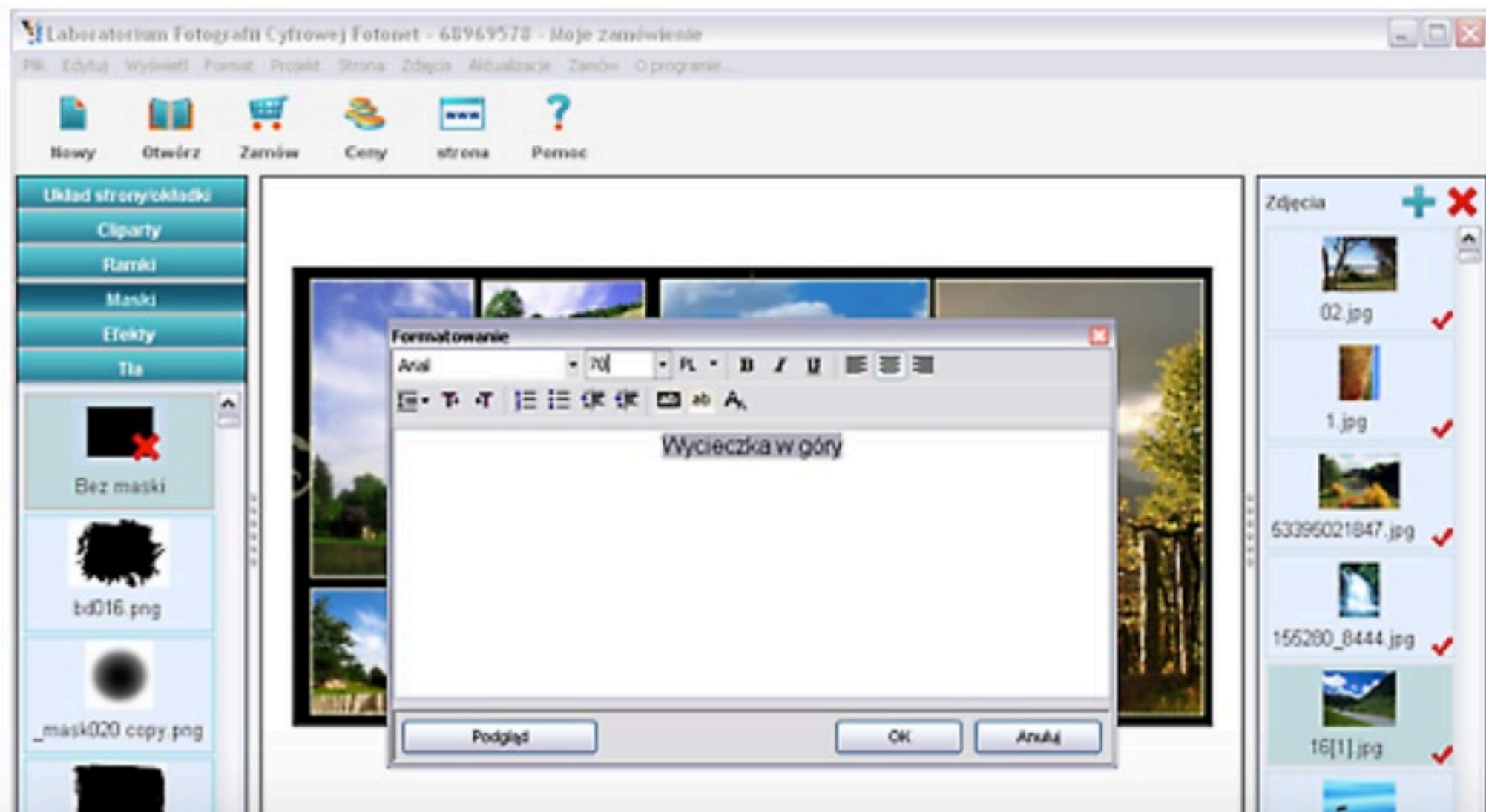



## wycieczka w góry

### **Czcionki specjalne:**

System nie obsługuje czcionek specjalnych, które nie są instalowane wraz z systemem Windows lub pakietem Microsoft Office. W przypadku korzystania z czcionek pochodzących z innych źródeł wyświetlane jest stosowne ostrzeżenie, a w czasie drukowania w drukarni czcionki te są zastępowane przez czcionki standardowe.

## Tło

W celu zmiany tła należy wybrać -Narzędzia – Tło-, a następnie przeciągnąć żądane tło do przestrzeni roboczej. Jeżeli tło ma mieć pełny kolor, kliknąć przycisk -Kolor-, a następnie wybrać żądany kolor.

Tło z innej strony albumu można skopiować przez kliknięcie prawym przyciskiem myszy w pustym miejscu strony, która zawiera tło przeznaczone do skopiowania, a następnie wybrać polecenie -Kopiuj tło-. Przejść do strony, która ma być zmieniona, a następnie ponownie kliknąć prawym przyciskiem myszy w pustym miejscu i wybrać polecenie -Wklej tło-. W celu zmiany tła na wszystkich stronach albumu, wybrać polecenie -Wklej tło na wszystkich stronach- w miejsce polecenia -Wklej tło-.

W celu przywrócenia oryginalnego tła, które było ustawione po utworzeniu albumu, kliknąć przycisk -Przywróć-. Uwaga: Jeżeli poprzednio wybrano polecenie -Wklej tło na wszystkich stronach-, wciśnięcie tego przycisku spowoduje przywrócenie tła wykorzystywanego w tej operacji.

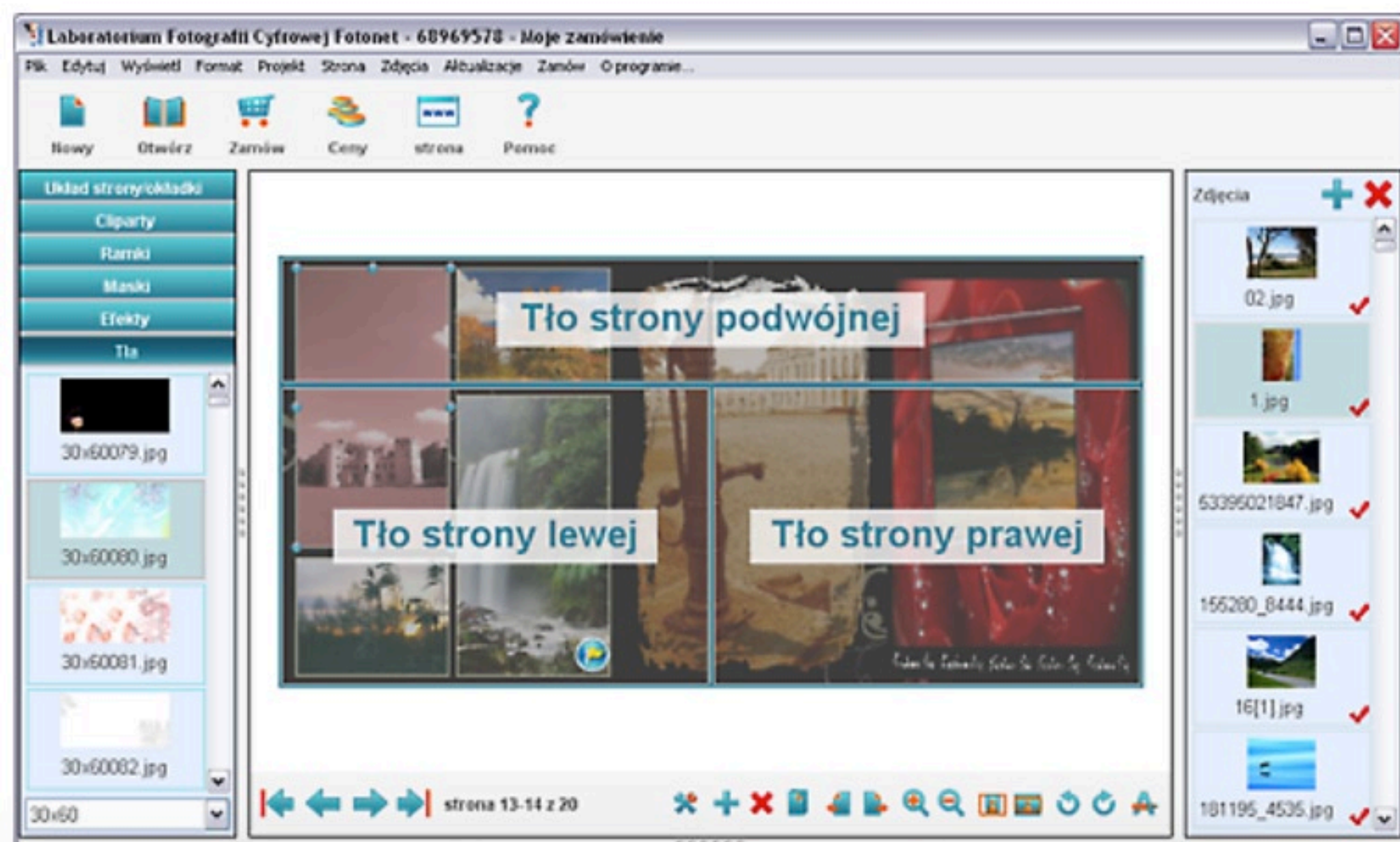

## **Zaawansowane opcje konfigurowania tła**

**1.** W przypadku wybrania obrazu dla tła można skonfigurować jego zaciemnienie. W tym celu należy kliknąć przycisk -Zaciemnienie-, a następnie ustawić suwak w odpowiednim położeniu. Można również ustawić odcień tła, klikając przycisk -Kolor- ustawiony w pobliżu suwaka. Wynik operacji jest natychmiast wyświetlany na stronie (przed kliknięciem przycisku -Zamknij-), ale czas wymagany do odświeżenia może wynosić nawet kilka sekund. Po uzyskaniu żądanego wyniku należy kliknąć przycisk -Zamknij-.

**2.** Jako tło można wybrać jedną z fotografii albumu. W tym celu należy przeciągnąć fotografię na stronę, a następnie zwolnić przycisk myszy w momencie, gdy kursor znajduje się nad krawędzią strony. Można także zaznaczyć obraz na stronie, kliknąć go prawym przyciskiem myszy, a następnie wybrać polecenie -Rozmiar obrazu | użyj jako tło-. Można również ustawić zaciemnienie dla skonfigurowanego w ten sposób tła.

W celu cofnięcia ostatnio wykonanej operacji zmiany tła należy wybrać polecenie -Edycja | Cofnij-.

### **Ostrzeżenia dotyczące jakości fotografii:**

Czasami po wybraniu obrazu jako tła na krawędzi wyświetlany jest znak ostrzegawczy (żółta flaga). Informuje on, że jakość wydrukowanego tła nie będzie dostatecznie wysoka. Jeżeli większość tła będzie zasłonięta przez obrazy lub tekst, nie będzie to miało negatywnego wpływu na wynik końcowy, jeżeli jednak tło nie jest zasłonięte, zaleca się jego zmodyfikowanie. Jeżeli flaga jest czerwona, oznacza to, że tło ma zdecydowanie zbyt niską jakość i należy je zmienić.

## Ramki

Ramki to elementy graficzne otaczające fotografię, podobnie jak ramki otaczające „prawdziwą” fotografię. W celu wstawienia ramki wokół fotografii należy wybrać -Narzędzia – ramki-, a następnie przeciągnąć żądaną ramkę do fotografii.



W celu usunięcia ramki, należy zaznaczyć fotografię, a następnie kliknąć przycisk -Usuń ramkę-. Jeżeli zachodzi potrzeba skopiowania ramki z jednej fotografii do innej, kliknąć prawym przyciskiem myszy fotografię zawierającą ramkę, która ma być skopiowana, i wybrać polecenie -Kopiuj-. Następnie kliknąć prawym przyciskiem myszy fotografię, wokół której ta ramka ma być umieszczona, i wybrać polecenie -Wklej specjalnie | ramka-.

W celu cofnięcia ostatnio wykonanej operacji zmiany ramki należy wybrać polecenie - Edycja | Cofnij-.

Przed pierwszym uruchomieniem programu polecamy wykonać następujące czynności. Kliknij w ikonkę zainstalowanego programu prawym przyciskiem myszki. Wejdź w **Właściwości**. Wybierz zakładkę **“Zgodność”**. Zaznacz **“Uruchom ten program w trybie zgodności z:”**, z panelu wybierz **Windows XP Service Pack 3**. Poniżej w panelu poziomym uprawnień zaznacz opcję **“Uruchom ten program jako administrator”**.

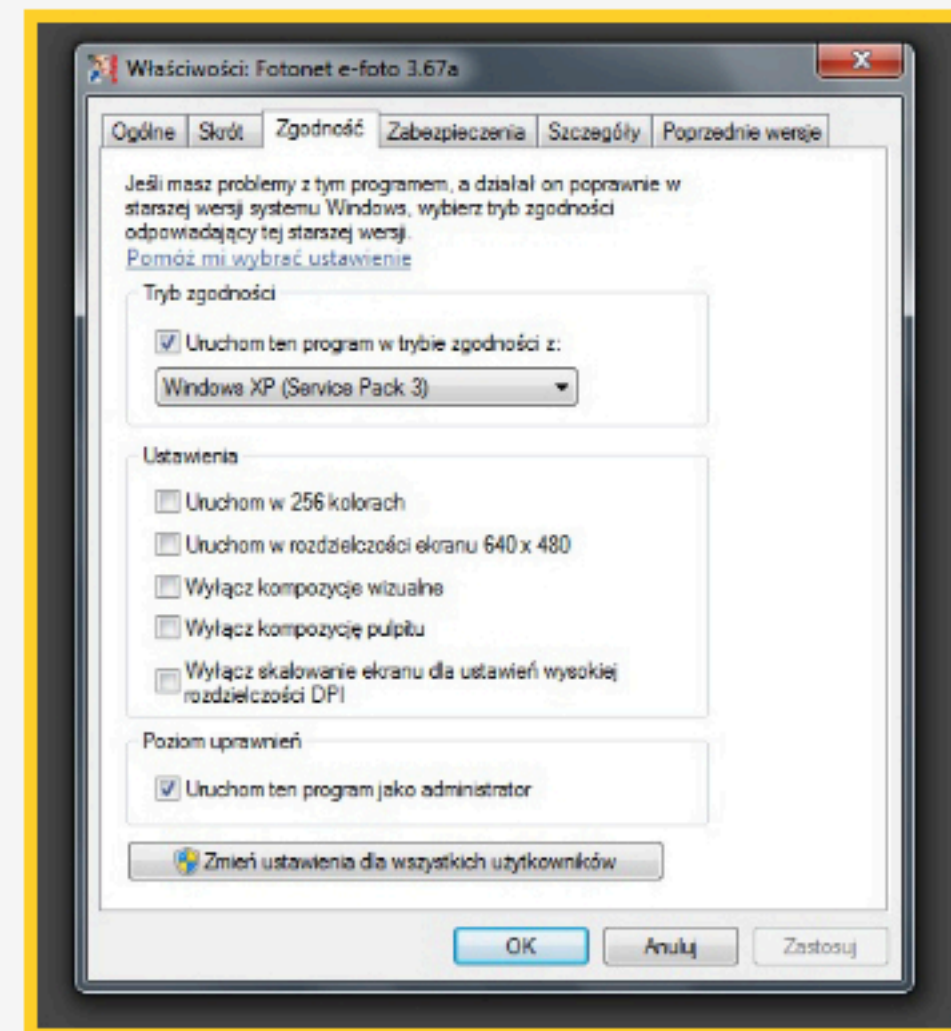
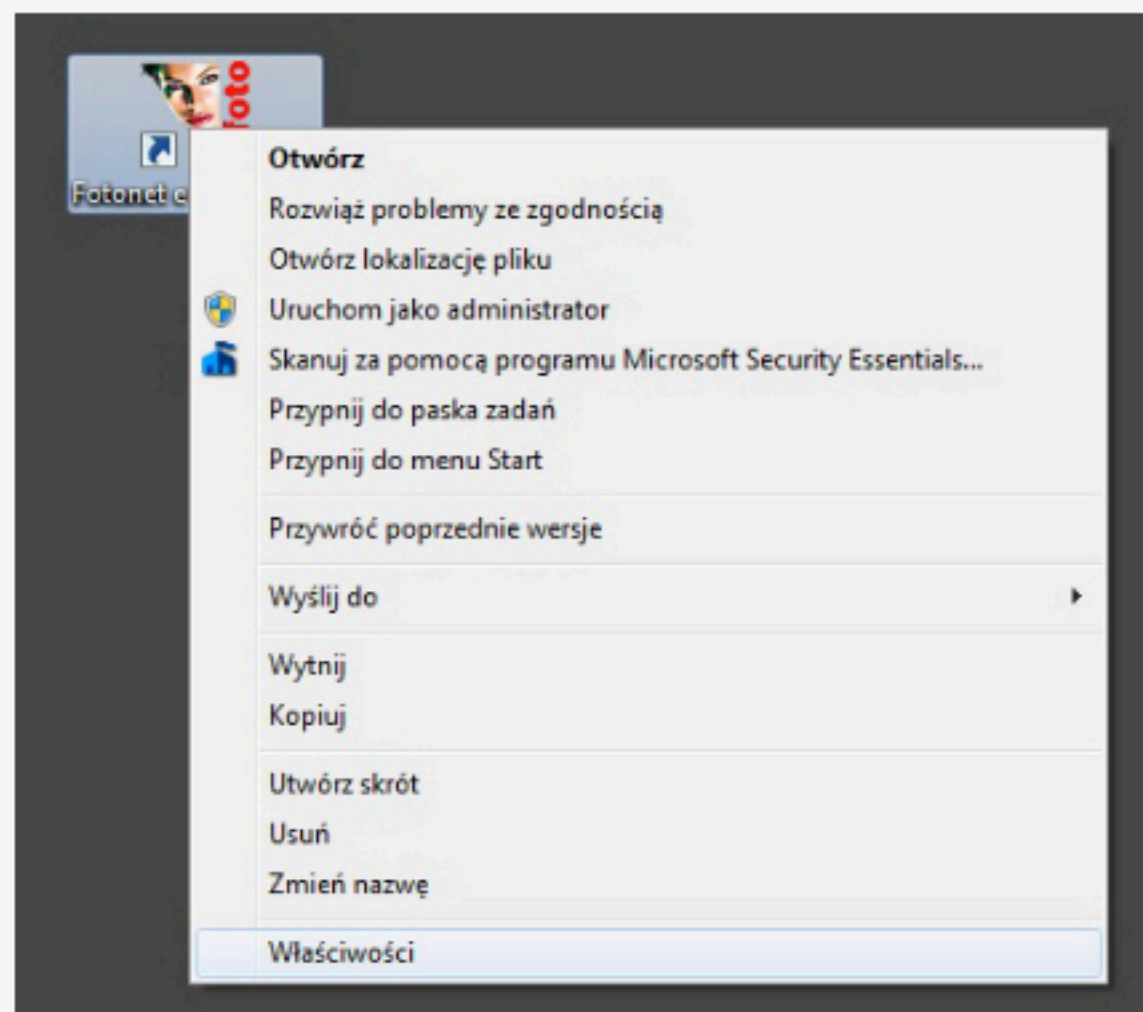

**Uwaga, program pyta się o nr ID:1001**

- Nowy
- Otwórz
- Zamów
- Centy
- strona
- Pomoc

Układ strony/cyfrowki

- Cliparty
- Ramki
- Maski
- Efekty
- Tła

- rs\_01
- rs\_02
- rs\_03
- rs\_05



Navigation icons: back, forward, zoom, crop, etc.

strona 13-14 z 20

Zdjęcia

- 02.jpg ✓
- 1.jpg ✓
- 53395021847.jpg ✓
- 155280\_8444.jpg ✓
- 16[1].jpg ✓
- 181195\_4535.jpg ✓

Thumbnail navigation for pages 7-8, 9-10, 11-12, 13-14 (selected), 15-16, 17-18.



## Maski

Maski określają część fotografii, która będzie widoczna, oraz sposób integracji fotografii z tłem. W celu wstawienia maski do fotografii należy wybrać –Narzędzia –maski-, a następnie przeciągnąć żądaną maskę do fotografii.

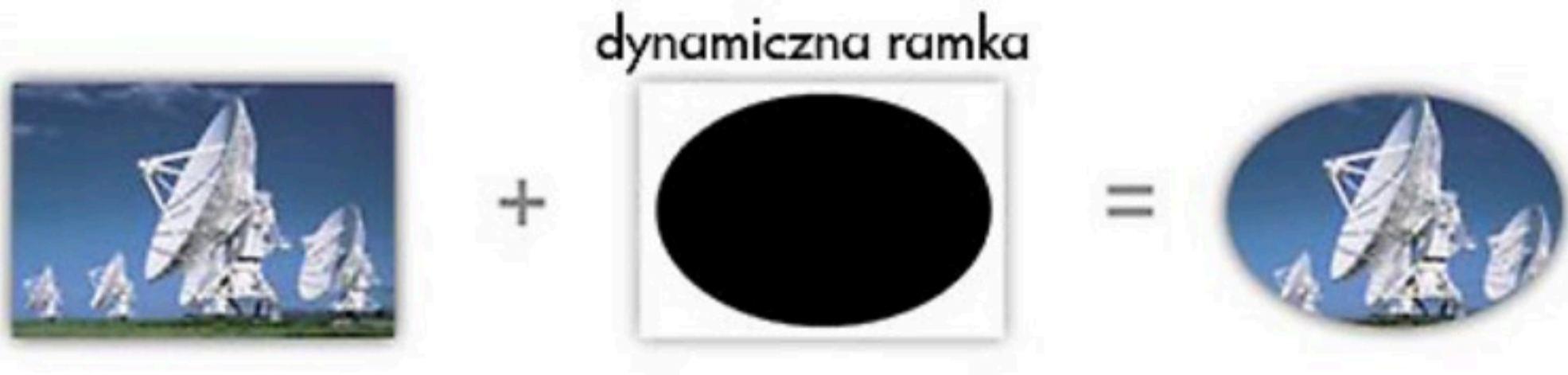

W celu usunięcia maski należy zaznaczyć fotografię, a następnie kliknąć przycisk -Usuń maskę-. Jeżeli zachodzi potrzeba skopiowania maski z jednej fotografii do innej, należy kliknąć prawym przyciskiem myszy fotografię zawierającą maskę, która ma być skopiowana, i wybrać polecenie -Kopiuj-. Następnie kliknąć prawym przyciskiem myszy fotografię, do której ma być skopiowana ta maska, i wybrać polecenie -Wklej specjalnie | maska-.

W celu cofnięcia ostatnio wykonanej operacji zmiany maski należy wybrać polecenie -Edycja | Cofnij-.



Układ strony/okładki

Cliparty

Ramki

Maski

Efekty

Tła



EP\_maska04.png



EP\_maska05.png



EP\_maska06.png



EP\_maska07.png



Navigation arrows and page indicator: strona 13-14 z 20



Zdjęcia



02.jpg



1.jpg



63096021847.jpg



156280\_8444.jpg



16[1].jpg

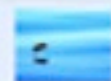

181195\_4535.jpg

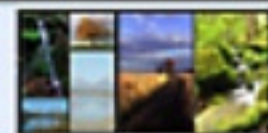

strona 7-8

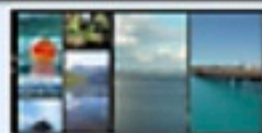

strona 9-10

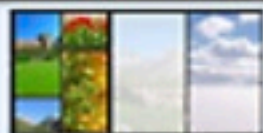

strona 11-12

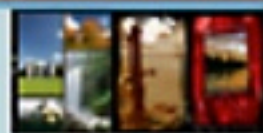

strona 13-14

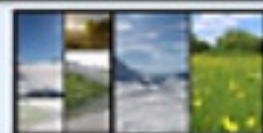

strona 15-16

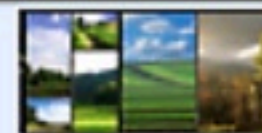

strona 17-18

## Efekty

Efekty pozwalają na zmianę koloru fotografii oraz czasem kontrastu i jasności. W celu dodania efektu do fotografii należy wybrać -Narzędzia – efekty-, a następnie przeciągnąć żądany efekt do fotografii.

oryginał



czarno/białe



zielone



przezroczyste



Dostępny jest efekt specjalny, pozwalający na dynamiczne ustawianie kolorów fotografii (a dokładnie odcienia) oraz poziomu przezroczystości. W celu zastosowania tego efektu należy wybrać żądaną fotografię, kliknąć przycisk -Zciemnienie- i ustawić odpowiedni poziom zciemnienia, a następnie kliknąć przycisk -Kolor- i ustawić żądany odcień. W celu zintegrowania fotografii z otoczeniem zaznaczyć opcję -przezroczystość-.

Wynik operacji jest natychmiast wyświetlany na stronie (przed kliknięciem przycisku -Zamknij-), ale czas wymagany do odświeżenia może wynosić nawet kilka sekund. Po uzyskaniu żądanego wyniku należy kliknąć przycisk -Zamknij-.



W celu usunięcia efektu należy zaznaczyć fotografię, a następnie kliknąć przycisk -Usuń efekt-. W celu usunięcia maski należy zaznaczyć fotografię, a następnie kliknąć przycisk -Usuń maskę-. Jeżeli zachodzi potrzeba skopiowania efektu z jednej fotografii do innej, należy kliknąć prawym przyciskiem myszy fotografię zawierającą efekt, który ma być skopiowany, i wybrać polecenie -Kopiuj-. Następnie kliknąć prawym przyciskiem myszy fotografię, do której należy przenieść efekt, i wybrać polecenie -Wklej specjalnie | efekt-.

W celu cofnięcia ostatnio wykonanej operacji zmiany efektu należy wybrać polecenie -Edycja | Cofnij-.

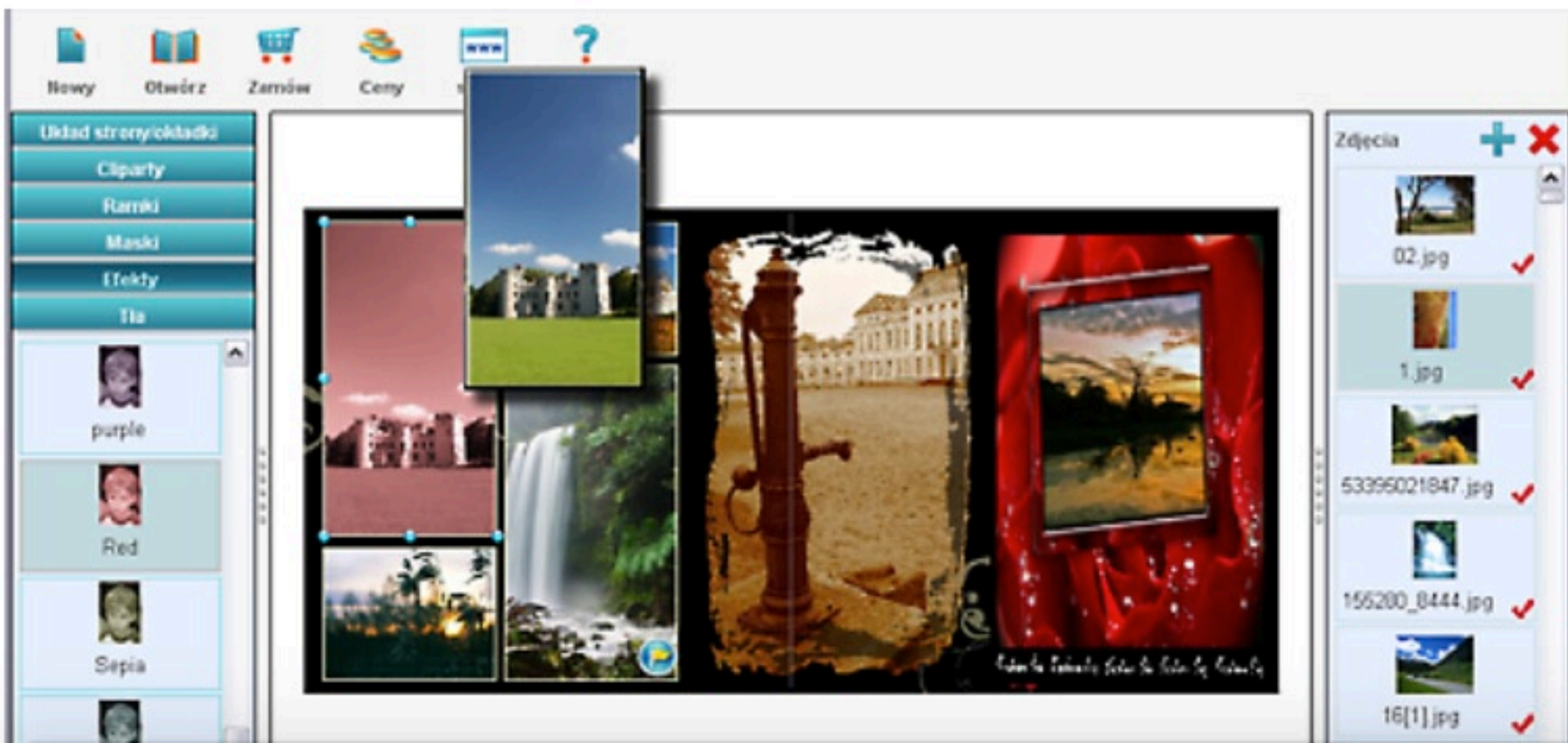

# Obiekty clipart

Jeżeli zachodzi potrzeba wstawienia obiektu clipart, należy wybrać z menu głównego polecenie -Projekt | Obiekty clipart | dodaj clipart-, a następnie wskazać żądany plik. Po kliknięciu przycisku „OK” clipart zostanie wstawiony na stronę. W tym momencie można go przeciągnąć na dowolnie wybrane miejsce.



## **Opcje zaawansowane (album)**

Jeżeli strony mają być bardzo starannie zaprojektowane, z zachowaniem dokładnych wymiarów każdego z elementów, należy kliknąć przycisk -Zaawansowane-, umieszczony na pasku narzędziowym -Narzędzia – Ogólne-. Spowoduje to otwarcie strony w specjalnym edytorze z siatką i opcjami przyciągania do siatki. W celu ustawienia dokładnego rozmiaru i położenia fotografii należy dwukrotnie kliknąć fotografię, a następnie wpisać wartości.

## Proces zamawiania produktu

Po zakończeniu edycji produkt należy złożyć zamówienie, po przez kliknięcie w górnej części ekranu ikony koszyka z podpisem Zamów. Proces zamawiania składa się z trzech etapów i jest wspomagany przez kreatora. W celu przejścia do następnego etapu należy kliknąć przycisk - Strzałki-, umieszczony w górnej części ekranu kreatora.

### Laboratorium Fotografii Cyfrowej Fotonet - 68969578 - Moje zamówienie

Plik Edytuj Wyświetl Format Projekt Strona Zdjęcia Aktualizacje Zamów O programie...



Nowy



Otwórz



Zamów



Ceny



strona



Pomoc

Układ strony/okładki

Cliparty

Ramki

Maski

Efekt...



## Ekran do składania zamówienia:

**Pierwszy ekran** – zostaje wyświetlone w sposób miniatur całe nasze zamówienie.

The screenshot shows the 'Album Maker' application window. The title bar reads 'Album Maker'. Below the title bar is a decorative header with a rainbow and abstract patterns. The main interface has a light gray background. On the left, there are two tabs: 'Nazwa albumu' and 'Moje zamówienie'. In the center, there is a blue button labeled 'Podgląd interaktywny'. To the right of the button are three page indicators: '1', '2', and '3', with '1' being the active page. Further right are navigation arrows (left and right) and a question mark icon. Below this is the section 'Podgląd zamówienia', which displays a grid of ten thumbnail images representing the pages of the album. Each thumbnail is labeled with its corresponding page range: 'strona 1-2', 'strona 3-4', 'strona 5-6', 'strona 7-8', 'strona 9-10', 'strona 11-12', 'strona 13-14', 'strona 15-16', 'strona 17-18', and 'strona 19-20'. The thumbnails show various nature and landscape photos.

Można również wyświetlić interaktywny podgląd stron albumu, klikając przycisk (Podgląd interaktywny).



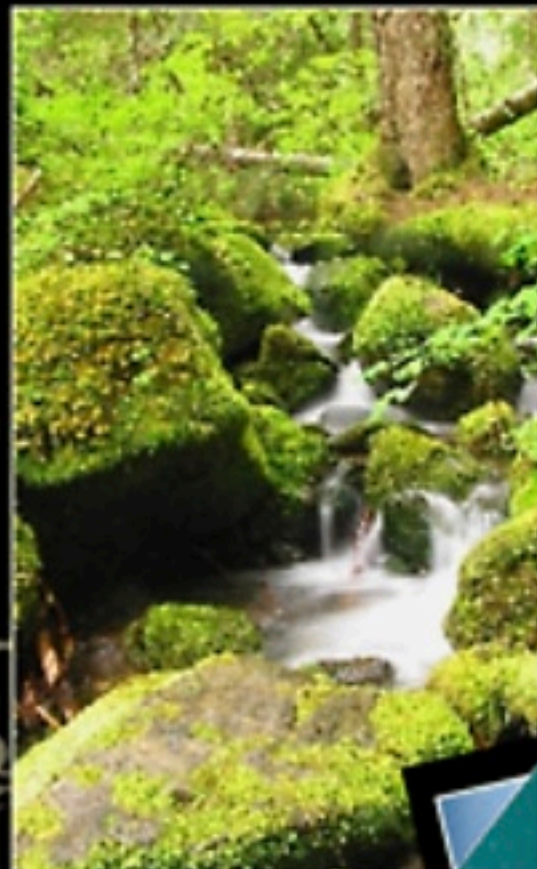
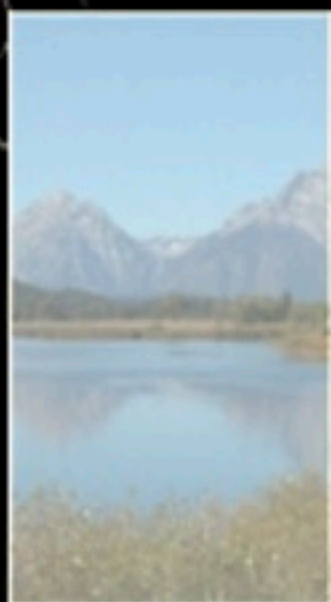

**Drugi ekran** – po prawej stronie ekranu wyświetlany jest podgląd produktu. Jeżeli wybrany typ albumu pozwala wybrać inne okładki zewnętrzne (przykładowo zmienić ich kolor), na ekranie tym należy skonfigurować okładki. Należy wybrać ilość kopi jak również można wpisać w oknie -Uwagi- informacje dla laboratorium odnośnie składanego zamówienia.

Album Maker

Nazwa albumu: **Moje zamówienie** Podgląd interaktywny 1 2 3 ← → ?

Podsumowanie

|              |                              |           |
|--------------|------------------------------|-----------|
| Produkt:     | Fotoalbum 30x60cm            | 345,00 zł |
| Okładka:     | Zewnętrzna okładka: Skóropc  | 0,00 zł   |
| Uwagi:       | informacja dla laboratorium: |           |
|              |                              |           |
|              | Cena albumu                  | 345,00 zł |
| Ilość kopii: | 1                            |           |
|              | Cena całkowita przed wysyłką | 345,00 zł |

Uwaga: rabaty zostaną uwzględnione dopiero przed płatnością

[Aby zobaczyć cennik kliknij tutaj](#)

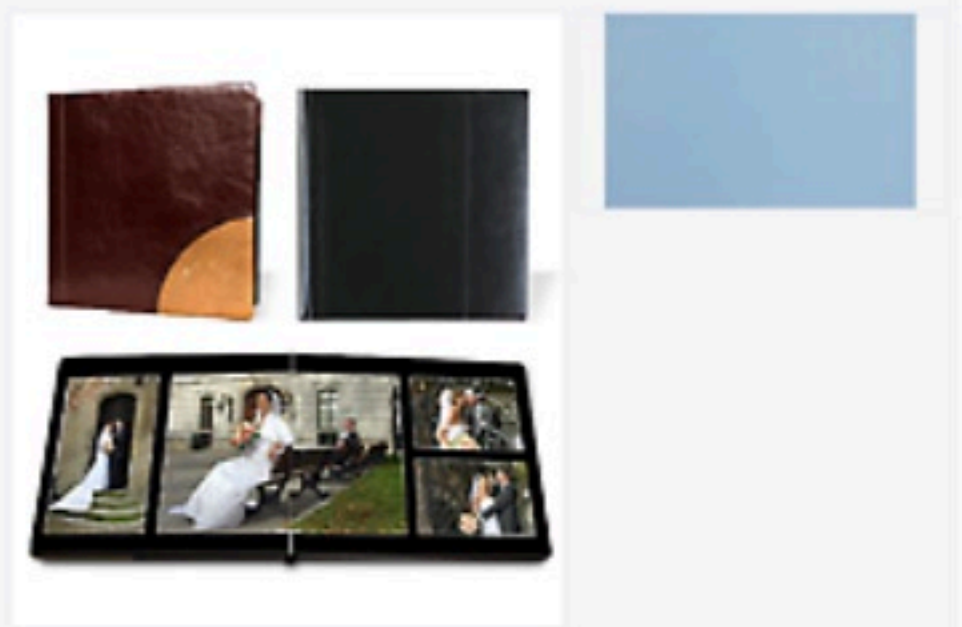

The interactive preview area on the right side of the screen displays two options for the album cover: a brown leather-like texture and a solid black color. Below these, a photo spread is shown, featuring several photographs of a wedding scene, including a bride and groom. To the right of the cover options is a large, empty light blue rectangular area, likely intended for a custom message or logo.

**Trzeci ekran** – po lewej stronie należy wybrać sposób przekazania albumu: elektronicznie poprzez internet lub osobiście do punktu odbioru.

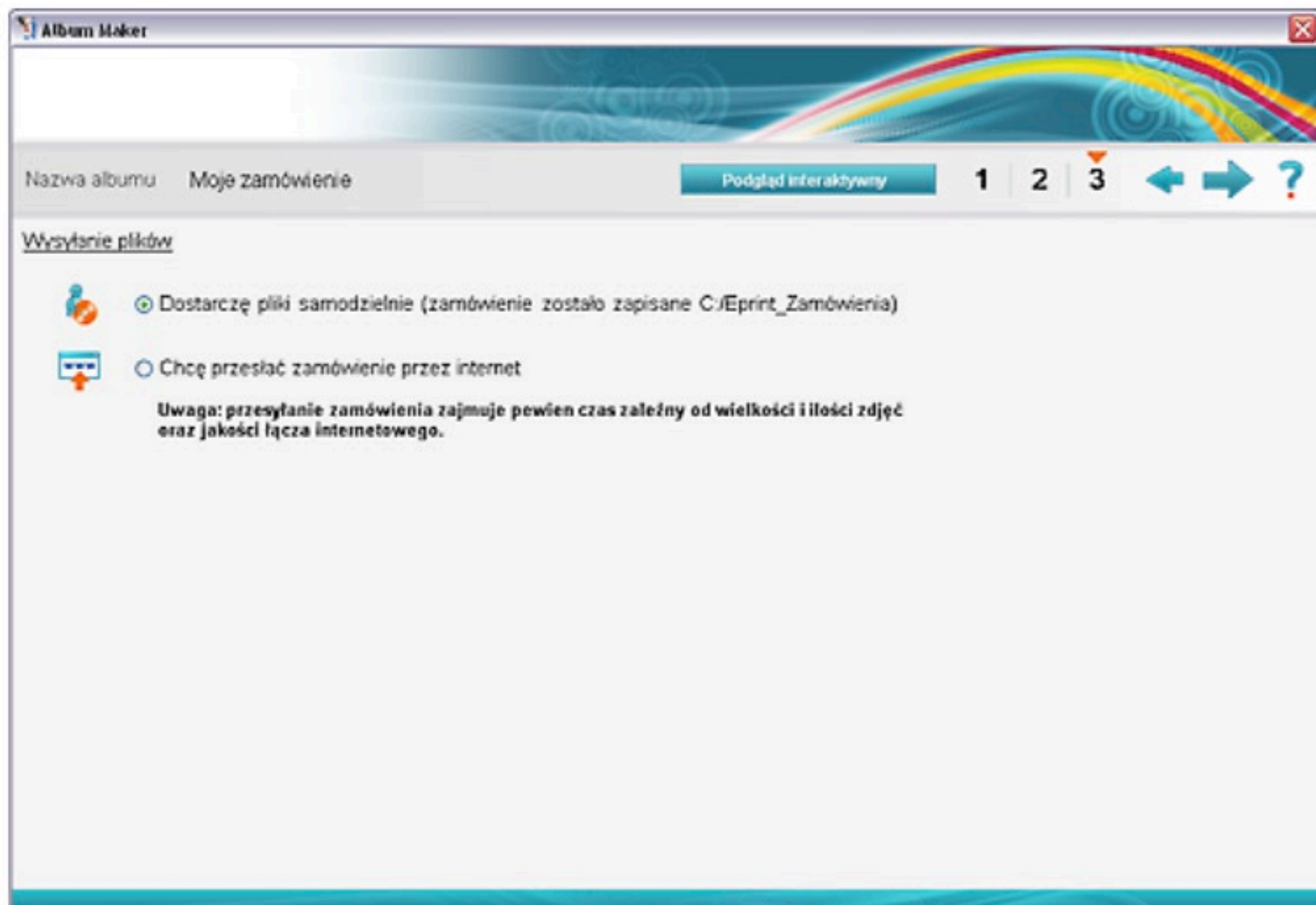

Jeżeli wybrana została opcja osobistego dostarczenia, na dysku C w folderze Eprint\_Zamowienie znajduje się zamówienie (plik zip). Plik ten należy przegrać na dysk CD (lub zapisać w pamięci przenośnej) i przynieść do punktu. Uwaga: proces tworzenia foldera z plikiem zip może zająć nieco czasu (zależnie od wielkości albumu).

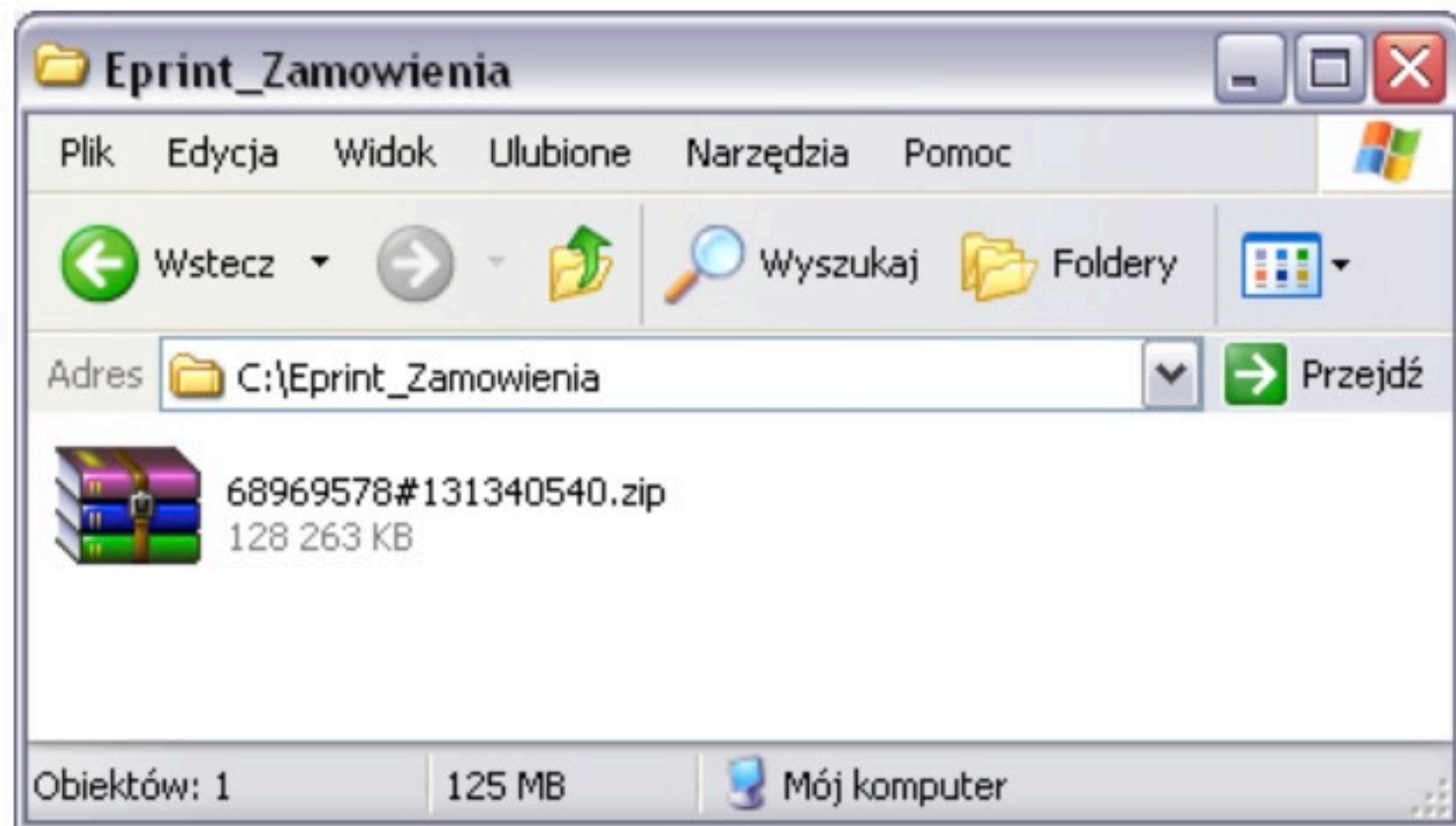

Jeżeli wybrana została opcja przesyłania albumu drogą elektroniczną, istnieją dwie możliwości zapłacenia za wykonanie zlecenie, przy odbiorze lub przez internet.

Album Maker

Nazwa albumu    Moje zamówienie

Wysyłanie plików

- Dostarczę pliki
- Chcę przesłać

Uwaga: przesyłać oraz jakości łącza

**Wybór sposobu płatności i odbioru**

Jak chcesz zapłacić?

- Przy odbiorze
- W trakcie zamówienia (przez internet)
- Chcę fakturę VAT

Jak chcesz odebrać?

- W punkcie obsługi Fotonet
- Poczta
- Kurierem

Wybierz punkt obsługi klienta

Miasto:

Punkt:

Wydaj

W przypadku płatności przez internet w niektórych rozwiązaniach należy podać informacje dotyczące karty kredytowej, może również nastąpić przekierowanie do strony internetowej punktu, z poziomu której należy dokonać płatność. Po wprowadzeniu żądanych informacji kliknąć przycisk -Dalej-.

Płatność odbywa się za pomocą systemu Alipay.

Archiwum

Dalej

dotpay

Twoje centrum e-płatności

Informacja o płatności



Odbiorca: Fotonet Laboratorium Fotografii Cyfrowej Marek Karth

Kwota: 345.00 PLN

Opis: photoalbum 91689

Wybrany kanał płatności:

- Karta VISA, MasterCard, EuroCard, JCB, Diners Club
- mTransfer (mBank)
- mPay - płatność telefonem komórkowym
- Moje Rachunki - [zapłać w supermarkecie!](#)
- Płać z Inteligo (konto Inteligo)
- MultiTransfer (MultiBank)
- Przelewy24 (BZWBK)
- ING Bank Śląski
- Płać z Nordea
- Przelew z BPH
- Pekao24 (Bank Pekao S.A.)
- PKO (Bank PKO BP)
- Moneybookers (portmonetka)
- Przekaz/Przelew bankowy
- SEZAM (Bank BPH SA)
- MilenNet (Millennium Bank)
- Deutsche Bank PBC S.A.
- Kredyt Bank S.A. (KB24)
- Lukas Bank
- CitiBank Handlowy
- InvestBank
- Fortis Bank
- Bank Ochrony Środowiska
- Bank Gospodarki Żywnościowej
- Volkswagen Bank Polska
- Zapłać w Żabce - [codziennie od 6:00 do 23:00](#)

Informacja o posiadaczu karty lub konta:

Uwaga: czas wysyłania albumu drogą elektroniczną zależy od wielkości albumu oraz rodzaju połączenia.

10% wysłano (14200000/131340540 bajtów)



Średni transfer: 932,25 [kB/sek] - czas trwania: 15[sekund]



Jeżeli wybrana została opcja przesyłania albumu drogą elektroniczną, na ekranie wyświetlany jest wskaźnik zaawansowania przesyłania albumu.

**Nie wolno zamykać oprogramowania e-fotoPrint do momentu zakończenia procesu przesyłania (wyświetli się wówczas komunikat informujący o zakończeniu przesyłania).**

Po zakończeniu procesu składania zamówienia na ekranie wyświetlony zostanie rachunek. Rachunek ten można również wyświetlić przed zakończeniem zamawiania, klikając w tym celu przycisk -Rachunek- umieszczony na trzecim ekranie. Zaleca się wydrukowanie rachunku i zachowanie go do momentu otrzymania wydrukowanego albumu.

**Laboratorium Fotografii Cyfrowej Fotonet**

Fabryczna 2, Tychy, śląskie 43100

Telefon : +48 32 2176315 E-mail : fotonet@fotonet.info

**Report zamówienia na album**

13 marca 2009

Numer zamówienia 68969578



68969578

**Informacje o zamówieniu**

|                        |                 |
|------------------------|-----------------|
| Opis zamówienia        | Moje zamówienie |
| Nazwisko klienta       |                 |
| Adres klienta          |                 |
| Numer telefonu klienta |                 |
| E-mail                 |                 |
| Ilość kopii            | 1               |
| Dostawa                | Odbiór osobisty |

**Informacje o albumie**

|                  |                   |
|------------------|-------------------|
| Typ albumu       | Fotoalbum 30x30cm |
| Materiał okładki | Skoropodobny      |
| Kolor okładki    | K31               |
| strony           | 20                |
| Komentarz        |                   |

**Szczegóły płatności**

|                                       |                    |
|---------------------------------------|--------------------|
| Cena podstawowa za 20 stron           | 345,00 zł          |
| Dodatkowo za karty 1 strony : 0,00 zł | 0,00 zł (0 strony) |
| Dodatkowo za okładkę                  | 0,00 zł            |
| Koszt dostawy                         | 0,00 zł            |
| Cena razem (z kopie)                  | 345,00 zł          |
| Sposób płatności                      | Karta kredytowa    |
| Numer potwierdzenia                   |                    |

**Podgląd**



## Zmiana i usuwanie istniejących produktów

Po zakończeniu tworzenia nowego produktu za pomocą kreatora można go zawsze dalej edytować, nawet po zamknięciu i ponownym uruchomieniu programu e-fotoprint.

W celu przejścia do edycji istniejącego produktu należy wcisnąć przycisk -Edytuj album- w oknie dialogowym wyświetlanym bezpośrednio po uruchomieniu aplikacji e-fotoprint.

Spowoduje to wyświetlenie pokazanego poniżej okna dialogowego:

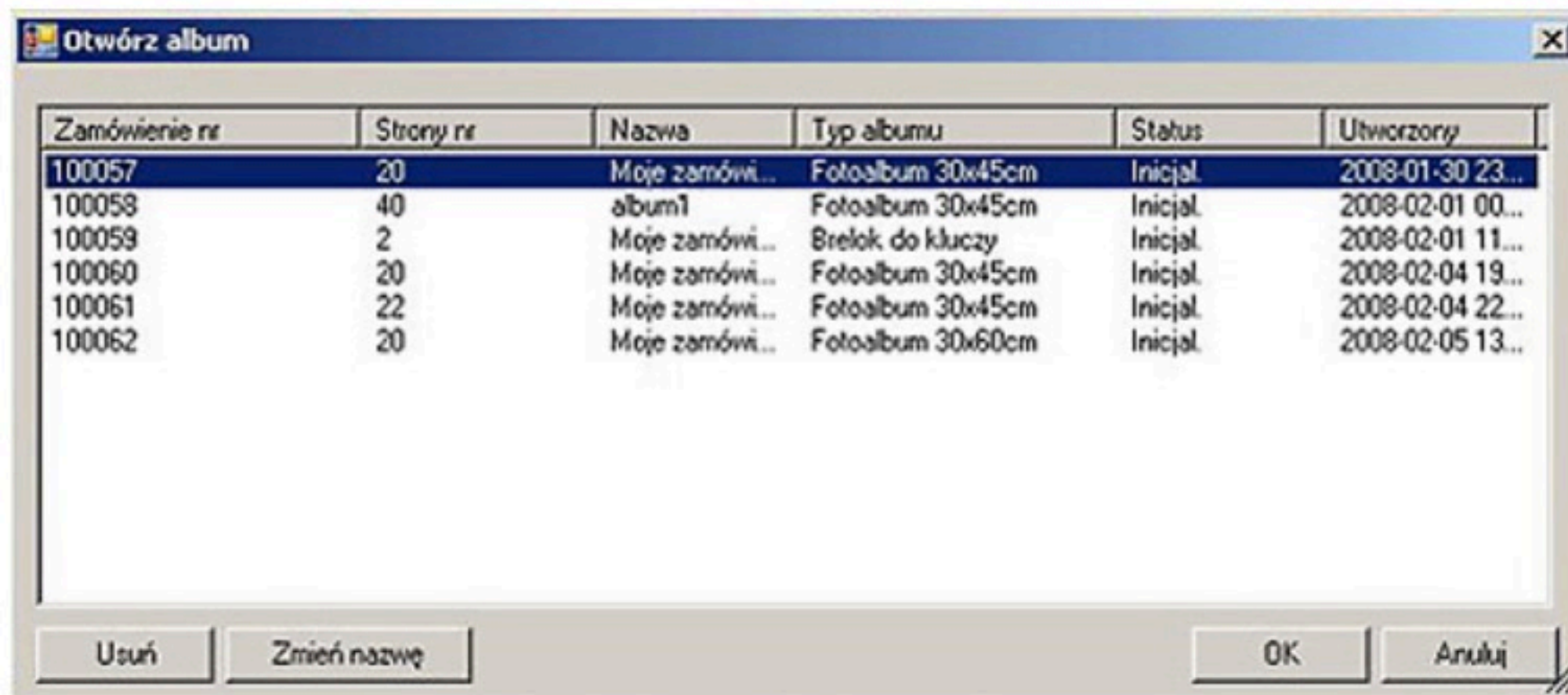

W oknie tym należy wybrać produkt, który ma być edytowany, i wcisnąć przycisk -Otwórz-. Wybrany produkt zostanie wyświetlony na ekranie i można przystąpić do jego edycji.

Jeżeli zachodzi potrzeba usunięcia istniejącego produktu, należy wybrać go, a następnie kliknąć przycisk -Usuń-. Można również zmienić nazwę istniejącego albumu. Należy w tym celu zaznaczyć żądany album, a następnie wcisnąć przycisk -Zmień nazwę-.

**Uwaga:** po złożeniu zamówienia na wykonanie produktu można nadal go edytować, ale nie będzie uwzględniał zmian. W przypadku usunięcia produktu jest on usuwany z komputera, ale nie powoduje to anulowania zlecenia. Jeżeli zachodzi potrzeba wprowadzenia zmian, które muszą być odzwierciedlone w wykonanym produkcie, należy postępować zgodnie z procedurą „ponowne zamawianie” (szczegółowe informacje podano poniżej), ale nie powoduje to anulowania wcześniej złożonego zamówienia.

## Ponowne zamawianie:

Podana poniżej procedura pozwala na złożenie następnego zamówienia na wykonanie tego samego produktu: otworzyć dany produkt, a następnie wybrać z menu głównego polecenie -Otwórz | Zamów następną kopię-. Spowoduje to wyświetlenie podanego poniżej komunikatu:

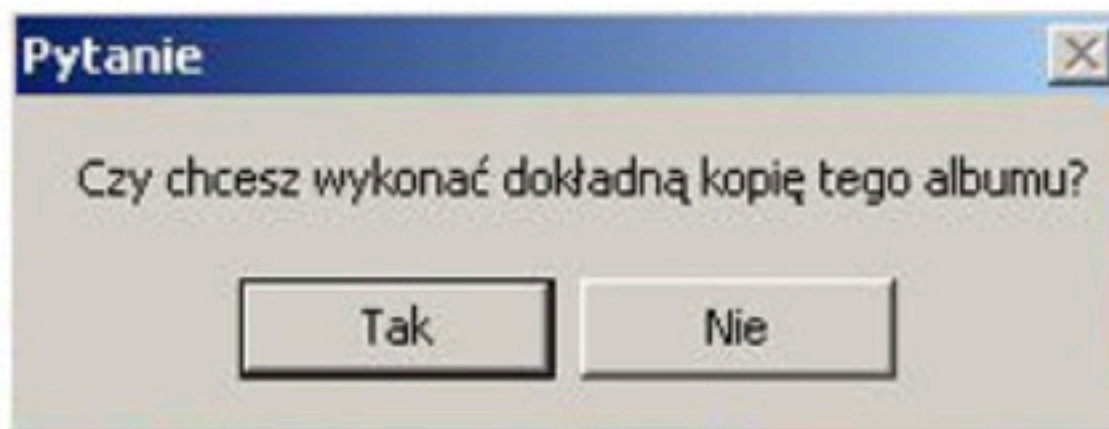

Wciśnięcie przycisku -Tak- powoduje utworzenie nowego zlecenia, identycznego z poprzednio złożonym. Wciśnięcie przycisku -Nie- powoduje wyświetlenie listy dostępnych typów innych produktów, z której należy wybrać żądany produkt. W obydwu przypadkach (po udzieleniu odpowiedzi na pytanie) system wyświetli na ekranie głównym nowe zamówienie. W przypadku braku konieczności wprowadzania zmian w albumie można bezpośrednio kontynuować proces składania zamówienia (kliknąć przycisk -Zamów-), albo rozpocząć edycję nowego zamówienia i wznowić proces składania zamówienia w późniejszym czasie.

Uwaga: w każdym przypadku nowe zamówienie będzie miało inny numer niż pierwsze.

## Podpowiedzi

Wstawianie ramki/maski/efektu do wszystkich fotografii w albumie: kliknąć prawym przyciskiem myszy fotografię mającą żądaną ramkę i wybrać polecenie -Kopiuj-.

Wybrać z menu głównego polecenie -Edycja | Wklej specjalnie na wszystkich stronach | ramka-. Polecenie -Wklej specjalnie na wszystkich stronach- umożliwia również wstawianie na wszystkich stronach masek i efektów.

## Wstawianie maski nad ramką dynamiczną:

W celu uzyskania specjalnego efektu można:

**1.** Wybrać ramkę dynamiczną dla fotografii (pierwsza ramka pozwalająca na skonfigurowanie koloru i szerokości obramowania).



+

dynamiczna ramka



=



2. Wstawić maskę do fotografii z ramką: maska będzie obejmować zarówno fotografię, jak i ramkę.



Inny przykład:

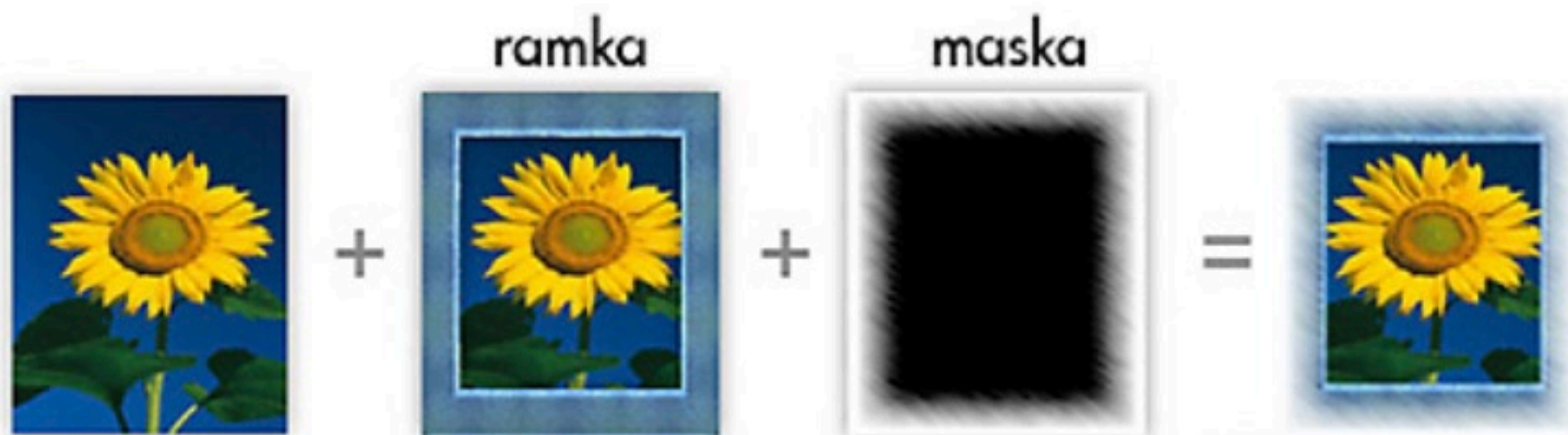

## **Odpowiedzi na najczęściej zadawane pytania**

**Pytanie:** Jaki typ albumu mogę zamówić?

**Odpowiedź:** Dostępne typy albumów są one wyświetlane w oknie dialogowym -Wybór typu albumu-, które jest pokazywane w czasie tworzenia nowego albumu. Typy albumów różnią się od siebie rozmiarem, orientacją (pozioma lub pionowa) oraz rodzajem okładki.

**Pytanie:** Ile stron będzie zawierał mój album?

**Odpowiedź:** W czasie tworzenia nowego albumu za pomocą kreatora na ekranie projektowania układu stron można wybrać ich liczbę. Domyślnie jest to liczba uwzględniona w cenie podstawowej wersji albumu, ale można ją zmienić, zgodnie z dostępnymi opcjami. System automatycznie zaleca odpowiednią liczbę stron na podstawie liczby fotografii oraz wybranego układu stron. Jeżeli wybrana zostanie większa liczba stron z uwagi na dużą liczbę fotografii, cena albumu będzie odpowiednio wyższa. Przyciski -Dodaj stronę- i -Usuń stronę- wyświetlane na ekranie głównym (powyżej listy stron) pozwalają na dodawanie i usuwanie stron.

**Pytanie:** Czy można zmienić tło uprzednio wybrane za pomocą kreatora w czasie tworzenia nowego produktu?

**Odpowiedź:** Tak. Można zmienić każdy wybór dokonany w procesie tworzenia nowego produktu za pomocą kreatora. W celu zmiany tła należy wybrać polecenie -Narzędzia – Tła-. Następnie przeciągnąć odpowiednie tło do przestrzeni roboczej. Jeżeli tło ma być skonfigurowane dla wszystkich stron w albumie, kliknąć prawym przyciskiem myszy w pustym miejscu na stronie i wybrać polecenie -Kopiuj tło-. Następnie kliknąć ponownie prawym przyciskiem myszy i wybrać polecenie -Wklej tło na wszystkich stronach-. Dodatkowe informacje podano w punkcie Tło.

**Pytanie:** Dlaczego moje fotografie zostały przycięte?

**Odpowiedź:** Domyślnie fotografie są przycinane w celu dopasowania do wolnego miejsca na stronie. W celu dokonania zmiany należy zaznaczyć fotografię, a następnie kliknąć przycisk -Dopasuj- na pasku narzędziowym -Narzędzia | Ogólne-. Dodatkowe informacje podano w punkcie -Wstawianie, przycinanie i rozmieszczanie fotografii-.

**Pytanie:** Czy mogę dodać nowe fotografie do albumu po zakończeniu jego tworzenia za pomocą kreatora?

**Odpowiedź:** Tak. Po otwarciu albumu na ekranie głównym kliknąć przycisk „+” nad listą fotografii po prawej stronie ekranu, a następnie wybrać dodatkowe fotografie do wstawienia.

**Pytanie:** Czy można dodawać fotografie umieszczone w innych folderach?

**Odpowiedź:** Tak (prosimy porównać z odpowiedzią na poprzednie pytanie), ale nie jest to możliwe w czasie korzystania z kreatora tworzenia nowego albumu.